

# RAPPORT D'ACTIVITÉS 2015 FONDATION ATEF OMAÏS

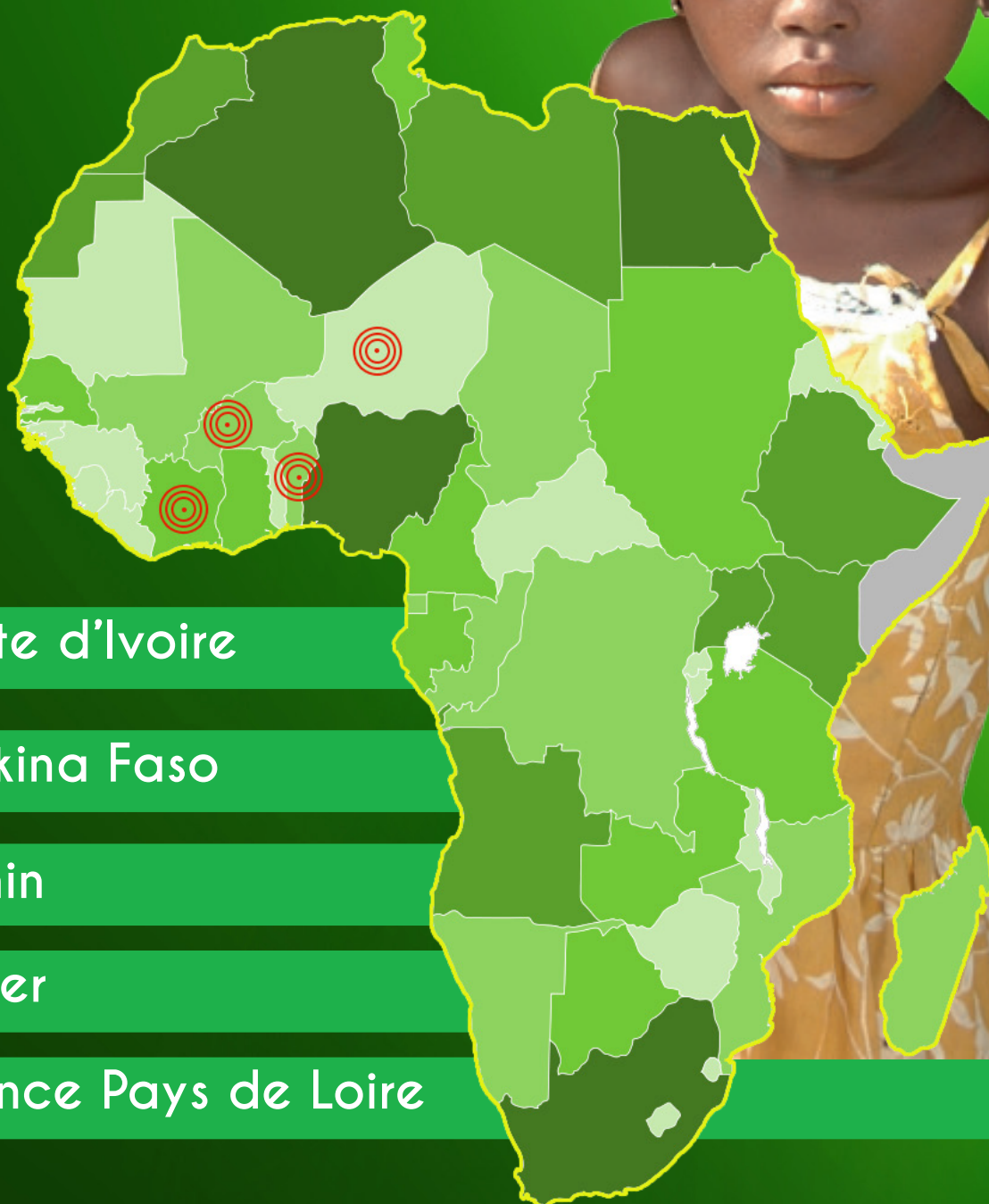

Côte d'Ivoire

Burkina Faso

Bénin

Niger

France Pays de Loire





Mme Zanouba OMAÏS  
Présidente de la Fondation  
Atef OMAÏS

La Fondation ATEF OMAÏS, depuis sa création le 1er Novembre 2009, soutient le développement humain durable et l'offre de services de qualité en reversant tous les produits et bénéfices de la mobilisation des ressources financières au profit des populations vulnérables et ce, dans des actions liées à son mandat que sont : la Santé, l'Éducation, la Culture et l'Environnement (Hygiène et assainissement) qui s'étendent à plusieurs pays où elle est représentée (Côte d'Ivoire, Bénin, Burkina Faso, France-Pays de Loire, Niger et sûrement d'autres à venir selon leur degré de stabilité, leur besoin de développement et la capacité à y mobiliser des partenaires).

Pour ce faire, elle s'appuie sur un réseau d'entreprises privées (plus d'une centaine), des bilatéraux et des multilatéraux (OMS, UNFPA, ONU FEMMES), mais aussi de la société civile en tenant compte des programmations gouvernementales. Ses actions sont définies comme suit :

- **Santé** : appuyer les actions dans la lutte contre : les fistules, les cancers mammaires et du col de l'utérus et la mortalité maternelle et infanto-juvénile. La FATOM s'engage aussi dans la lutte contre les malformations maxillo-faciales en organisant des campagnes publiques d'opérations gratuites. Par ailleurs, la Fondation contribue au renforcement de l'offre de services publics de qualité par : la construction/réhabilitation des infrastructures de santé (maternités et blocs chirurgicaux), le renforcement des plateaux techniques et la fourniture de médicaments essentiels.

- **Education** : apporter une assistance pour disposer d'un service éducatif de qualité ainsi que l'insertion des jeunes au marché du travail par la construction/réhabilitation d'infrastructures et leur équipement.

- **Culture** : mettre en œuvre des actions pour la promotion du secteur et appuyer les synergies d'intervention entre les acteurs du secteur privé dans les domaines socio-économique par la mise en œuvre et l'exécution des programmes et projets, la mobilisation des ressources et le partage d'information.

- **Environnement** : à ce niveau, considération est donnée à l'accès à l'eau potable dans nos infrastructures construites et/ou réhabilitées, l'hydraulique villageoise, l'hygiène et l'assainissement des puits, toilettes et latrines.

A ce jour le financement de nos projets, à travers la contribution de nos partenaires s'élève à **1 678 609 790 FCFA**.

Le succès de la Fondation provient : de l'engagement de la Famille ATEF OMAÏS, des efforts acharnés de ses bénévoles et volontaires dévoués dans les différents pays, de son personnel, des membres de son Conseil d'Administration, ainsi que de ses très généreux donateurs et fidèles. Il s'appuie aussi sur un véritable suivi-évaluation, une communication et une documentation systématique, sans oublier une véritable collaboration avec les ministères sectoriels partenaires.

Nous souhaitons remercier chacun de vous de nous avoir permis, en cette année 2015, de venir en aide aux populations vulnérables.

J'ai foi que notre beau pays, la Côte d'Ivoire consolidera sa dynamique économique et sociale pour atteindre l'émergence et que nos actions contribueront aussi à la paix et au développement économique et social.

Mme Zanouba OMAÏS  
Présidente, Fondation ATEF OMAÏS  
**Aimer c'est partager**



## INTRODUCTION

Le 1er Novembre 2009 s'est réunie en séance plénière l'assemblée générale qui a élu son bureau comme suit :

FONCTION	NOM
Présidente	Mme Zanouba Khalil OMAÏS
Vice Président	M. Philippe DELANNE
Secrétaire Général	M. Ramzi OMAÏS
Secrétaire Général Adjoint	Mme Houda OMAÏS AJAMI
Trésorier Général	M. Nabil AJAMI
Trésorier Général Adjoint	M. Ahmed OMAÏS
Commissaire aux Comptes Titulaire	M. AKA HOBA
Commissaire aux Comptes Adjoint	Cabinet EICI (Epsilon International Consulting Côte d'Ivoire)



Elle a délégué la responsabilité de la gestion au quotidien du bureau exécutif au vice Président, au Secrétaire Général et au Trésorier adjoint. Par la suite, il a été admis le principe selon lequel les activités à conduire pourront faire l'objet d'un recrutement de consultants sur des bases

: temporaire et ad hoc et dès 2016, de la nomination de M. Hervé BANGA comme Directeur Exécutif de la Fondation ATEF OMAÏS (conformément aux discussions entre la Présidente, le Vice Président et le Secrétaire Général) et du fait de la vacance du poste.

Ce rapport fait état de l'ensemble des activités menées et financées par la Fondation avec le soutien des entreprises privées, des institutions nationales/ internationales et des particuliers.





# A CONTEXTE SOCIO-POLITIQUE ET ÉCONOMIQUE

## I) SITUATION SOCIO-POLITIQUE



Enfants à l'EPP Gbébouto d'attécoubé.

Après dix années de crises sociale et politique traversées par la Côte d'Ivoire entre 2002 et 2011, la situation sécuritaire et politique s'est nettement améliorée. L'année 2015 a été marquée par le renforcement de la démocratie et d'une paix retrouvée à travers l'organisation des élections présidentielles (en Octobre 2015) que tous les observateurs nationaux et internationaux ont jugé exemplaires.

Toutefois, la pauvreté constante de la population ivoirienne (46,3% vivent en dessous du seuil de pauvreté en 2015 et, notamment des populations déplacées plus de 700 000 à Abidjan entre 2002 et 2006. source **INS, ENV 2015**), la destruction, l'insuffisance et la vétusté des infrastructures dans leur ensemble, ont suscité des défis importants à relever sur tous les plans et en particulier des routes, de l'énergie, de la santé, de

l'éducation, de la culture et de l'environnement.

Le Gouvernement, avec l'appui des partenaires au développement, repense les stratégies de réduction de pauvreté et surtout la mise en œuvre d'actions concrètes orientées vers la satisfaction des besoins essentiels des populations.

Un deuxième programme de développement couvrant la période 2016-2020 a été élaboré et sera proposé aux bailleurs de fonds. Il vise l'émergence à l'horizon 2020.

Dans cette dynamique, il est important que le secteur privé, premier bénéficiaire d'une croissance retrouvée, s'organise et contribue à l'effort national, notamment dans le domaine social.

Malgré la réduction des marges budgétaires, l'Etat continue d'orienter ses

efforts dans le renforcement de la lutte contre la pauvreté.

L'appui du FNS (fonds National de Solidarité) pour l'incitation à la création d'entreprise ( 9430 entreprises créées et 41 693 emplois directs générés), le guichet unique, l'appui de l'Agence d'Étude et de Promotion de l'Emploi (AGEPE), la revalorisation du SMIG (passé de 30 000 FCFA à 60 000 FCFA), le relèvement du prix d'achat des productions agricoles, la construction de ponts, routes, centrales électriques, barrages, la baisse des niveaux d'analphabétisme, l'accroissement de la scolarisation par l'ouverture de l'école obligatoire jusqu'à l'âge de 16 ans, la construction/réhabilitations de lycées, collèges, salle de classes, hôpitaux, maternités sont autant d'actions du gouvernement en vue de réduire le taux de chômage et le taux de pauvreté.





## II) SITUATION ÉCONOMIQUE

Depuis 2011, la Côte d'Ivoire renoue avec la croissance, aidée en cela par la levée de sanctions économiques, l'aide financière du FMI et du club de Paris (réduction de 78% du service de la dette ivoirienne) et le retour effectif de la BAD.

La croissance économique qui est de 8% en 2015 (contre 8,3% en 2014, source FMI) reste l'un des taux de croissance le plus élevé de l'Afrique Sub-Saharienne, même si la relance se concentre sur les centres urbains.

Cette croissance est soutenue à la fois par la demande intérieure et extérieure. Les investissements publics et privés dans le domaine des infrastructures et la consommation des ménages soutiennent la demande intérieure. La demande extérieure stimule de son côté les exportations des produits de base, grâce à des cours mondiaux orientés à la hausse (premier exportateur mondial de cacao avec une hausse de + 25% en Août 2015). Par ailleurs, les secteurs de la construction et de l'énergie ont bénéficié des investissements publics et privés réalisés dans le cadre du Plan national de développement 2012-2015, et tirent parti des actions engagées en vue d'accroître la productivité. Cette croissance devrait également bénéficier, pour 2016, de l'amélioration du climat des affaires et de la mise en œuvre de la stratégie gouvernementale de développement des PME/PMI.

La croissance demeure toutefois largement exposée aux fluctuations des cours des matières premières et encore bridée par la vétusté des infrastructures.

Beaucoup reste à faire pour rattraper la



*L'immeuble de la BCEAO au Plateau*

perte consécutive à une longue période de stagnation économique et de crise politique (la croissance moyenne étant de 1,2% par an entre 2005 et 2011, avec une contraction de l'activité de 4,1% en 2011). Cependant, la reprise de l'activité depuis la fin de la crise post-électorale a permis l'accroissement du niveau de vie de la population (+ 22% du PIB/tête en parité de pouvoir d'achat entre 2011 et 2015), permettant ainsi à la consommation des ménages de croître. Dans le cadre de la réforme de la filière cacao/café, les planteurs bénéficient en 2015 de l'augmentation des prix à la production (Prix du cacao fixé à 1000 FCFA/kg et le café à 670 FCFA/kg). Les salaires ont été relevés dans la fonction publique, l'accès aux services publics s'améliore et une couverture maladie universelle devrait être mise en place fin 2015. Le taux de pauvreté est passé de 48,9% (en 2008) à 46,3% (en 2015). Le budget de 5 195 milliards de F CFA

(contre 5014 Milliards de FCFA en 2014) reflète l'évolution de l'économie ivoirienne au cours de ces dernières années.

En matière d'inclusion spatiale, le véritable défi sera d'inscrire la croissance dans la durée et de renforcer son impact dans les zones rurales et les centres périurbains. La création d'emplois progresse mais demeure insuffisante au regard du besoin énorme d'insertion de nombreux jeunes sans emplois (1 376 157 emplois créés dont 300 000 emplois formels. Le taux de chômage est estimé à 5,3% (conformément aux «critères internationaux», mais peut atteindre 25% selon les «réalités» locales marquées par le sous-emploi et l'emploi informel - source [www.gouv.ci](http://www.gouv.ci)). Les femmes, qui ont longtemps été les principales victimes des conflits, éprouvent en outre des besoins colossaux pour relancer leurs activités. D'où l'importance de renforcer le pouvoir des collectivités locales, leur capacité managériale à initier des projets structurants et à accélérer l'accès des acteurs locaux à des services de qualité. Les régions ivoiriennes offrent a priori beaucoup d'atouts. Leur réseau routier est bien plus dense que la moyenne africaine. Plusieurs types de terres agricoles et de climats permettent de développer différents produits agro-industriels et alimentaires à forte demande mondiale.

La Fondation s'active avec certaines municipalités à promouvoir leur visibilité et leurs activités de développement économique et sociale et ceux au travers de la création de portails informatique.



## 1 Secteur de la Santé

La santé est l'un des droits fondamentaux garantis par la Constitution ivoirienne. Les crises politico-militaires, qui se sont succédées depuis 2000, ont occasionné une situation d'urgence sanitaire du fait de nombreux pillages et destructions. Le retour à un ordre constitutionnel normal, depuis mai 2011, a permis au Gouvernement d'élaborer un Plan National de Développement de la Santé (PNDS 2012-2015) visant à améliorer l'état de santé et le bien-être des populations est décliné en cinq objectifs spécifiques dont : l'amélioration de l'offre et l'utilisation des services de santé de qualité, et l'amélioration de la santé maternelle et celle des enfants de moins de 5 ans.

Ainsi, dans le cadre de la politique de la protection mère-enfant, le Gouvernement a lancé en juillet 2013 la Campagne pour la Réduction de la Mortalité Maternelle en Afrique (CR-MMA). La mise en œuvre du PNDS a permis l'ouverture de 60 nouveaux sites de dépistages du cancer du col de l'utérus et la vaccination de 10 000 jeunes filles.

Sur le plan du renforcement des infrastructures et équipements, la mise en œuvre du PNDS 2012-2015 a permis la réhabilitation et l'équipement des services d'urgence des CHU de Bouaké, Cocody, Treichville et Yopougon. De même, 46 hôpitaux généraux ainsi que 150 centres de santé ont été réhabilités, équipés et mis au norme. De plus, 4 hôpitaux et 52 hôpitaux de premier contact (dispensaire et maternité) ont été construits, équipés et 10 centres de transfusion sanguine ont été ouverts. Pour les matériels roulants, 10 ambulances médicalisées, 100 ambulances de transfert et 200 motos ont été acquises. On note également l'intégration de 8227 personnels de santé à la fonction publique et l'amélioration de la capacité de production moyenne annuelle de personnel médical et paramédical pour la porter à 700 infirmiers, 400 sages-femmes, 200 techniciens supérieurs de la santé, 322 médecins, 60 pharmaciens et 22 chirurgiens-dentistes.

Malgré ces résultats flatteurs, la Côte d'Ivoire n'a pas pu atteindre les OMD sur la question de la Santé. En effet, l'enquête MICS 2006 montre que la mortalité néonatale est de 41 pour mille naissances vivantes et la mortalité infanto juvénile est de 125 pour mille naissances vivantes pour les enfants de moins de cinq ans. Le taux de mortalité des moins de 5 ans n'a décliné que de 1% en moyenne depuis 1990, alors que pour atteindre les OMD de 2015, il aurait dû diminuer d'au moins

15% par an. De plus, La mortalité maternelle s'élève à 625 décès pour 100 000 naissances vivantes traduisant ainsi une insuffisance de la couverture en soins obstétricaux, en soins nutritionnels, une insuffisance dans la prévention et la prise en charge des cas de complications survenant au décours de la grossesse, de l'accouchement et du post-partum. En dépit de l'évolution croissante des cancers en Côte d'Ivoire (15 000 nouveaux cas attendus par an), il n'existe pas de centres spécialisés pour le traitement des maladies. L'offre en ressources humaines demeure insuffisante. Le ratio personnel de santé par population est de 1,3 personnel de santé pour 1000 habitants contre 2,5 recommandé par l'OMS. Et selon le DSRP 2009-2013, près de 40% des personnels résident dans la Région des lagunes (Abidjan) où vit seulement 24% de la population totale du pays

le Gouvernement ivoirien devra redoubler d'efforts pour faire face aux défis actuels en matière de santé.



Jeune mère à la maternité de Sokoura Bouaké



Écoliers du Groupe Scolaire Aliodan de  
Marcory anoumabo

Depuis son accession à l'indépendance, le Gouvernement Ivoirien porte un intérêt particulier à la qualité et à la performance de son système éducatif qui bénéficie d'une allocation d'environ 4,7 % de son PIB.

Ainsi, sur la période 2011-2014, ce sont au total 1309 milliards de FCFA qui ont été investis dans le secteur éducation/formation à travers :

- la distribution gratuite de 10 480 000 kits scolaires sur l'ensemble du territoire
- le renforcement des capacités des structures éducatives par : i) la construction de 2188 écoles primaires et 234 lycées et collèges (dont un collège moderne de jeunes filles) et ; ii) l'ouverture de 5714 cantines scolaires ;
- le recrutement de 35 000 instituteurs pour le primaire et 6875 enseignants du secondaire.

Ces actions ont permis: i) l'amélioration du Taux Brut de Scolarisation (TBS), qui est passé de 2,8% (en 2000/2001) à 6,9% (en 2013/2014) avec un taux net à 78,9% (en 2014-2015) ; ii) l'amélioration des taux de réussites aux examens scolaires sur la période 2011-2015 (le taux de réussite au CEPE est passé de 58,79 % à 82,12 %, celui du BEPC de 16,88 % à 58,62 % et celui du BAC de 20,25 % à 39,20 %) ; iii) la baisse du taux d'analphabétisation qui est passé de 51% (en 2011) à 44,7% (en 2015) et ; iv) l'accès à la scolarisation de la jeune fille.

De plus, le Gouvernement ivoirien a initié une Politique de Scolarisation Obligatoire (PSO) dont la mise en vigueur va permettre à 5 992 042 enfants âgés de 6 à 16 ans d'être scolarisés d'ici 2025. Pour ce faire, il faudra améliorer : la couverture nationale en infrastructures scolaires, la qualité du système éducatif et son efficacité.

Toutefois plusieurs obstacles (dont

l'inadéquation formation-emploi) limitent l'insertion professionnelle des jeunes sur le marché du travail. La majorité des jeunes demandeurs d'emploi n'ont quasiment pas de qualifications requises dans le secteur privé et les enseignants ne disposent pas de recyclage en matière de pédagogie. Afin de pallier ces insuffisances, l'état souhaite : i) renforcer la collaboration entre les institutions du système éducatif et les entreprises du secteur privé (élaboration de partenariat et conventions) ; ii) insérer les TIC dans le système éducatif ivoirien (création de salles multimédia) et ; iii) adapter les programmes/contenus des formations aux marchés du travail. Une étude sur la formation professionnelle et l'identification des besoins des entreprises du secteur industriel d'Abidjan a été menée par la FATOM sous la tutelle du Ministère d'Etat, Ministère de l'Emploi, des Affaires Sociales et de la Formation Professionnelle (ME-MEASFP) à cet effet.





### 3- Le Secteur de la culture

Depuis les années 90, la crise économique combinée à la crise politique des années 2000 et la baisse régulière du revenu par habitant ont fortement mis à mal la vitalité du secteur culturel ivoirien et ruiné beaucoup d'entreprises culturelles. Toutefois, depuis quelques années, l'Etat ivoirien (malgré le faible budget alloué à la culture : 2,7 milliards FCFA, soit 0,1% du budget national ivoirien – source [http://www.francophonie.org/IMG/pdf/Profil\\_OIF\\_UEMOA\\_vlegere.pdf](http://www.francophonie.org/IMG/pdf/Profil_OIF_UEMOA_vlegere.pdf)) s'efforce de donner un nouvel élan à travers l'application du projet de loi d'orientation portant sur la politique culturelle nationale pour un développement intégré et durable (élaboré en décembre 2007 et mis en vigueur depuis 2010). Prévoyant la mise en place d'un programme national quinquennal de développement de la culture, la politique culturelle nationale a ainsi pour objectifs spécifiques de :

- renforcer le brassage culturel en Côte d'Ivoire et trouver les voies et moyens en vue de promouvoir le dialogue des cultures nationales ;

- assurer l'implication et la présence effective des responsables de la politique culturelle nationale dans l'élaboration de tous les programmes et projets de développement importants du pays ;

- identifier et puiser dans les traditions culturelles de la Côte d'Ivoire des valeurs susceptibles de favoriser la construction d'une nation respectueuse de la diversité culturelle, des droits humains et soucieuse de l'environnement

- financer la formation initiale et continue en matière d'art et de culture ;

- créer une université régionale ou sous-régionale de recherche et d'action culturelle ;

- renforcer les capacités des personnels culturels en matière de conception, de gestion et de suivi-évaluation des projets culturels ;

- favoriser la formation artistique, culturelle et technique des jeunes, des femmes et des hommes ;

- mettre à la disposition du Ministère de la Culture et de la Francophonie un budget conséquent au profit de l'action culturelle (actuellement moins de 1% du budget national);

- créer un fonds de soutien aux initiatives des opérateurs et associations culturelles et aux industries culturelles (imprimeries, maisons d'édition, maisons de distribution phonographique, industries de la mode et du textile, industrie cinématographique, radios et télévisions thématiques...)

- créer un fonds de garantie du développement des industries culturelles ;



## 4- Le Secteur de l'environnement (Hygiène et assainissement)

A l'instar de certains pays de l'Afrique sub-saharienne, la Côte d'Ivoire n'a pu atteindre les Objectifs du Millénaire pour le Développement (notamment l'OMD 7/ cible 10 relatif à l'accès de façon durable à un approvisionnement en eau potable et à des services d'assainissement de base dont l'impact sur la santé est indéniable).

Selon l'Unicef, plus de 8 millions de personnes (environ 36 % de la population de Côte d'Ivoire) manquent d'installations sanitaires de base et plus de 4

millions de personnes boivent encore de l'eau provenant de sources non améliorées, particulièrement en milieu rural. Conséquemment, de nombreux enfants meurent ainsi chaque jour de maladies diarrhéiques et d'autres maladies transmises par l'eau ou causées par un manque d'eau salubre, d'assainissement et d'hygiène.

Le manque d'eau salubre et d'assainissement a de nombreuses autres graves répercussions. Les enfants, et en particulier les filles, sont privés de leur droit à l'éducation parce qu'ils doivent passer

du temps à aller chercher de l'eau ou ne vont pas à l'école du fait du manque d'installations sanitaires adéquates et séparées. Les femmes doivent passer une partie importante de leur journée à aller chercher de l'eau (85,9 % des femmes de Côte d'Ivoire sont responsables d'approvisionner leur famille en eau).

Depuis la normalisation de la situation politique ivoirienne (2011), le gouvernement dans sa quête de promotion du droit et de l'accès à l'eau potable s'est engagé à :

- Elaborer une politique et une stratégie durable faisant une large place à l'hygiène, à l'assainissement autonome et l'eau potable ;
- Mobiliser des financements internes pour des programmes d'assainissement et d'hygiène à concurrence de 0,5% du PIB (engagement d'eThekwini) et des financements externes requis pour atteindre les ODD (objectifs du Développement Durable)
- Définir un calendrier de mise en œuvre du PND 2012-2015 en matière d'hygiène, d'assainissement et d'eau potable.
- Promouvoir l'assainissement individuel et l'hygiène dans les villes, villages, écoles et centres de santé ;

La mise en œuvre de ces engagements aura permis :

- Une réduction du taux de morbidité qui a atteint 11,2% en 2015 (contre 21,04% en 2008 – source INS, ENV 2015).
- Une amélioration de l'accès à l'eau potable qui atteint les 70% en 2015 (contre 63% en 2008 - source)
- Une forte promotion de l'hygiène en Côte d'Ivoire (qui s'est accrue avec la menace ébola).
- La construction de 38 forages, 6 stations de traitement et 320 km de conduites d'eau réalisés. Il est prévu pour 2016 des branchements sociaux visant 30 000 ménages.
- La réhabilitation de la cheminée d'équilibre de Port-Bouët

# B MISSION ET OBJECTIFS DE LA FONDATION ATEF OMAÏS

## 1) Mission et domaines d'intervention

La Fondation ATEF OMAÏS (FATOM) est une association apolitique, non confessionnelle et à but non lucratif présente à ce jour au Bénin, Burkina Faso, en Côte d'Ivoire, au Niger et en France-Pays de Loire. Elle a pour ambition de rassembler les synergies, mobiliser les expériences et les ressources du sec-

teur privé afin de contribuer, dans les domaines de : la Santé, l'Éducation, la Culture et l'Environnement, à l'amélioration de l'offre de services et, à la diffusion des connaissances et pratiques les meilleures en matière de développement durable et ce, en faveur des populations vulnérables.

### 1- SANTÉ

**La FATOM contribue au renforcement de l'offre de services de qualité :**

Par la construction/réhabilitation des infrastructures de santé et le renforcement des plateaux techniques

En s'engageant dans la lutte contre les malformations maxillo-faciales à travers l'organisation de campagnes d'opérations gratuites.

Par des actions de prévention contre les cancers féminins (du sein, des ovaires et du col de l'utérus) grâce à la promotion des dépistages, la sensibilisation et la lutte contre les fistules

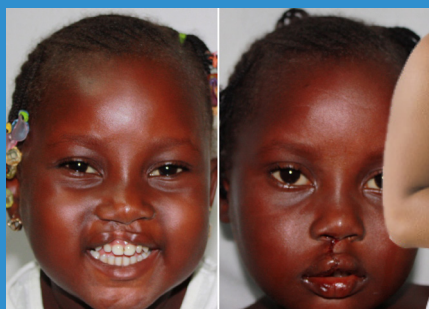

*Patient opéré du bec de lièvre.*



### 2- ÉDUCATION

**Pour permettre au secteur privé ivoirien de continuer à jouer un rôle important dans la création de richesse, il est nécessaire de disposer d'un service éducatif de qualité, et d'œuvrer à la réinsertion socio professionnelle des jeunes. Cela passe par:**



*Ecoliers dans la cour de récréation.*

Le renforcement des capacités des structures éducatives et d'appui à la formation professionnelle;

l'appui à la scolarisation à travers la distribution de kits scolaires et la construction/réhabilitation d'établissements publics;

l'appui à l'insertion socio-professionnelle des jeunes (Micro-projets);

l'alphabétisation et la formation qualifiante et à l'autonomisation des jeunes filles et femmes en situation précaire et notamment dans les foyers et orphelinats ;





### 3- CULTURE

**L'approche culturelle est importante pour une connaissance holistique de son environnement. La Côte d'Ivoire dispose d'un patrimoine culturel très riche que la Fondation a à cœur de valoriser à travers:**

L'appui aux artistes et la promotion de ce patrimoine via les ouvrages qu'elle produit. Ainsi, des guides et carnets culturels sont rédigés et publiés à ces fins et contribuent, en consacrant l'intégralité des bénéfices des ventes, à nos actions en faveur des plus vulnérables;

La conception de portails informatique pour les collectivités locales (Mairie de Gagnoa, Mairie d'Attécoubé, Mairie de Koumassi, Mairie de Bouaké, Mairie d'Abengourou, etc.);

La diffusion des informations au travers des sites: [www.aniama.net](http://www.aniama.net) et [www.tourismeculture.ci](http://www.tourismeculture.ci) (administré pour ce dernier conjointement avec Côte d'Ivoire Tourisme) qui sont des vitrines de l'ambition culturelle et touristique de la Fondation vis à vis de la Côte d'Ivoire. Pour l'ensemble de ces sites, on enregistre 1 557 462 visites dans l'année, ce qui permet, grâce aux blogs et réseaux sociaux, de promouvoir nos actions et de mobiliser des partenaires.

### 4- ENVIRONNEMENT

L'assistance de la FATOM reste focalisée essentiellement sur l'hygiène et l'assainissement pour répondre aux besoins des populations vulnérables. C'est ainsi que, pour l'ensemble de nos 13 structures sanitaires et 15 établissements scolaires, nous avons aménagé 187 latrines, WC et toilettes, 37 douches et 5 points d'eau afin de contribuer à améliorer l'hygiène et l'assainissement.



## II) Perspectives de la Fondation

Depuis sa création et avec le soutien de ses entreprises partenaires et institutions (près de 150), les actions de la Fondation au profit des populations vulnérables se sont matérialisées par : la réhabilitation d'infrastructures sanitaires (13 maternités, 4 blocs de gynéco-obstétriques et 3 blocs de maxillo-facial) et leur équipement, 03 campagnes de dépistage du cancer du col de l'utérus (10 502 femmes dépistées et 114 femmes traitées), la sensibilisation contre le cancer mammaire (8000 femmes sensibili-

sées), les campagnes d'opérations gratuites de « bec de lièvre » (267 patients opérés), 03 campagnes de vaccination (1912 personnes vaccinées), les distributions de 2770 kits et 5234 ouvrages scolaires, la rénovation de 222 salles de classe, etc. Elle poursuit, pour l'année 2016, les démarches administratives afin d'obtenir la reconnaissance en Utilité Publique et l'Accord d'Établissement pour ainsi bénéficier des avantages liés à ces textes et politiques.





Les locaux de la FATOM vue de haut.

### • Vie de la Fondation

**Pour l'année 2015, La Fondation ATEF OMAIS a vu ses effectifs se renforcer du fait de l'élargissement de ses activités sur le plan programmatique. Ces recrutements ont été faits en étroite collaboration avec ses commissaires aux comptes et sur la base de contrats temporaires.**

Ainsi, elle a procédé au recrutement d'un Architecte/Conseil afin de l'accompagner de façon ad'hoc dans l'étude des marchés soumis à nos différents entrepreneurs pour la réalisation de nos projets de réhabilitation.

Un stagiaire en comptabilité a été recruté afin de lui permettre d'adapter la théorie à la pratique et de rédiger un rapport en vue de valider son diplôme BTS.

Pour la réalisation d'un projet pilote d'appui à une structure de formation professionnelle résultant de l'étude sur la Formation professionnelle en Côte d'Ivoire et des attentes auprès des entreprises, un consultant a été recruté pour 6 mois.

L'élargissement de nos actions nous obligent aussi à sécuriser administrativement leur développement afin d'être à l'abri de dérapages institutionnels notamment sur : la fiscalité, la gestion des ressources humaines (droit de travail), l'audit et la certification des comptes. Sur ce point, nos commissaires aux comptes nous fournissent une certification annuelle. La signature d'une convention avec le cabinet SACKHO-YAPOBI-FOFANA nous garantira les conseils et la défense de nos intérêts.

Comme chaque année, à l'occasion de ses projets de publication d'ouvrages, des consultants ont été recrutés, de façon ad'hoc, notamment pour les besoins de l'élaboration des ouvrages sur : « **Traditions et Pratiques sociales discriminantes : la réponse du Droit en Côte d'Ivoire** », « **Histoire**



**du café et du cacao en Côte d'Ivoire: des origines à nos jours** », « **le cèdre et l'éléphant, histoire d'une dynamique de peuplement : fin 19ème siècle et début 21ème siècle** », du cahier culturel intitulé : « **itinéraires et pratiques de la traite atlantique des 18ème -19ème siècles sur le littoral** ». 1 sociologue, 1 juriste et 1 historien ont été recrutés pour l'occasion. Notons que cette année, le consultant Historien a déjà effectué une mission de recherche en France. La FATOM a également procédé à la désignation d'un représentant au Niger en la personne de M. Ousmane BOLHO.

En terme d'équipement, elle s'est dotée d'un nouvel appareil photo numérique professionnel pour les prises de vues nécessaires à l'élaboration des ouvrages et à l'alimentation des sites et portails informatique qu'elle conçoit et administre. Elle fait l'objet d'un suivi régulier dans sa gestion administrative et financière par le Cabinet EICI (qui fait office de commissaires aux comptes). Un bilan annuel (financier et programmatique) sanctionne les activités de la Fatom qui est par la suite envoyé à notre ministère de tutelle et à tous nos partenaires.

### III- DEVELOPPEMENT DES ACTIVITÉS

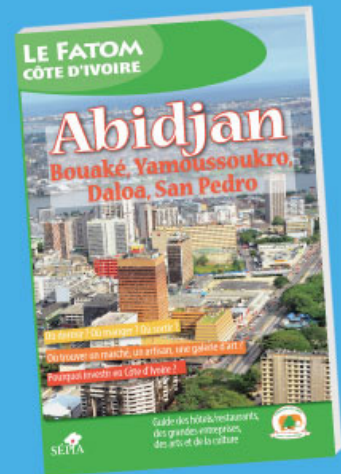



# SANTÉ

La santé est au cœur du développement et c'est pour cette raison qu'elle fait partie intégrante des programmes d'activités de la Fondation. La réalisation des OMD est inscrite dans nos activités notamment en matière de santé : la lutte contre la mortalité maternelle et infanto-juvénile dans un pays où plus de 20 femmes meurent chaque jour en donnant la vie.

Ainsi en 2015, la FATOM a procédé à :

## 1- Renforcement de l'offre de services de qualité par la réhabilitation/ construction/ rénovation des services de gynéco-obstétriques.

### a- renforcement des infrastructures

Le programme d'action 2015 avait fixé comme objectif la finalisation des travaux de réhabilitation de la maternité du Centre de Santé Urbain (CSU) de Sokoura (Bouaké – Côte d'Ivoire), et les inaugurations des Maternités: St Raphaël de Hèkanmê (Cotonou - Bénin) et d'Assinie France. Ainsi le 21 novembre 2015, la Fatom a procédé à la remise officielle de la maternité du CSU de Sokoura (réhabilitée et équipée en mars 2015 pour un coût global de 24 066 008 FCFA en collaboration avec l'UNFPA) portant ainsi le nombre de nos structures sanitaires rénovées à 13 (12 en Côte d'Ivoire et 1 au Benin).

Concernant l'inauguration des maternités St Raphaël de Hèkanmê (Bénin) et Assinie-France, nous sommes toujours dans l'attente d'une date fixée par les autorités administratives et politiques compétentes et nous espérons les faire pour l'année 2016.



Visite de la Présidente de la FATOM à la Maternité du CSU de Sokoura.



Cérémonie d'inauguration de la maternité du CSU de Sokoura Bouaké.



Cérémonie d'inauguration de la maternité du CSU de Sokoura Bouaké.



Couloir Gauche de la maternité du CSU de Sokoura réhabilité par la FATOM





**b- fournitures de médicaments essentiels et matériels médicaux.**

Dans le cadre de l'accompagnement prévu de nos structures sanitaires réhabilitées (13 maternités, 4 blocs opératoires de gynécologie) en 2015, nos actions se sont traduites par : i) une dotation en médicaments essentiels d'une valeur de 2 000 000 FCFA dans 4 maternités ; ii) l'achat de mobiliers de bureau et d'équipements (split, réfrigérateur, etc.) d'une valeur de 500 000 FCFA pour l'ouverture du service de pédiatrie de la Maternité de l'Hôpital Général de Bingerville et; iii) de nombreuses visites semestrielles avec les membres de la FATOM et de partenaires.

En dehors de son appui à ses structures pupilles, la FATOM a également procédé à une remise de matériels et équipements médicaux à la maternité de Bourébo (département de Béoumi) en collaboration avec l'UNFPA et l'ONG Sacré Cœur du Missionnaire pour une valeur de 6 473 103 FCFA et à une remise de don de médicaments essentiels au centre de Santé de Kanawolo (S/P de Niakaramadougou) d'une valeur de 445 000 FCFA.

Lits de la maternité du CSU de Sokoura réhabilitée par la FATOM



Remise de médicaments essentiels à la maternité d'Assinie France.



Remise de médicaments essentiels au CSU de Koumassi Divo.



Remise de médicaments essentiels à la maternité de Kanawolo.



## c- Eau, assainissement et hygiène

Le manque d'eau salubre et d'assainissement est un fléau qui, dans nos centres de santé et centres éducatifs, mettent en péril la vie des populations. C'est ainsi que pour 2015 la FATOM a aménagé: 52 latrines, 13 WC, 17 toilettes, 10 douches et des points d'eau afin de contribuer à améliorer l'hygiène et l'assainissement dans les structures scolaires (Lycée Municipaux 1 et 2 de Koumassi, Collège Moderne BAD de Koumassi, Maternelle du Groupe scolaire Aliodan de Marcory, Groupe scolaire EECl d'Abengourou, etc.) et sanitaires (service de Gynéco-Obstétrique du CHU de Treichville) rénovées.

LA FATOM a également procédé à la distribution de 27 poubelles dans nos structures sanitaires et scolaires rénovées.

Une charte d'engagement des bénéficiaires et utilisateurs des infrastructures scolaires rénovées a été élaborée afin d'améliorer les conditions d'hygiène (tri et ramassage des ordures, création des espaces verts etc.) des élèves et enseignants.



L'Equipe de Global Smile conduite par le Pr Usama Hamdan



Pendant les opérations

## d- Lutte contre les malformations maxillo-faciales

Ce volet de nos actions repose, d'une part sur un partenariat noué avec l'ONG Global Smile (avec à sa tête le Pr Usama Hamdan) qui offre: experts, matériels et équipements, et d'autre part de l'expertise technique du Pr Konan Emmanuel (du service de stomatologie-ORL du CHU de Treichville) pour la réussite des campagnes d'opérations gratuites des pathologies maxillo-faciales.

Ainsi, auréolée du succès des 4 précédentes missions (permettant ainsi de redonner le sourire à **236** personnes en Côte d'Ivoire



L'Equipe des experts de la sous-région conduite par le Pr Konan Emmanuel



Photo de famille avec S.E.M. Mahamadou Issoufou (Président de la République du Niger)



# QUELQUES PHOTOS AVANT ET APRÈS LES OPÉRATIONS

et au Burkina Faso), la FATOM a organisé une nouvelle campagne qui s'est déroulée du 2 au 14 décembre 2015 au Niger (Hôpital National Lamordé de Niamey) sous le haut patronage de la Première Dame, Dr Malika ISSOUFOU (présidente de la Fondation Tattali-lyali) et la tutelle du Ministère de la Santé Publique du Niger. Elle a permis d'opérer **31** patients en **8** jours et d'effectuer une remise de dons de matériels et d'équipements médicaux (composés de table d'opération hydraulique, aspirateur chirurgical, de scialytique, de médicaments, fils de sutures, de bistouri électrique, etc.) d'une valeur de 26 949 550 FCFA, offerts par la Fondation ATEF OMAÏS (9 449 550 FCFA) et l'ONG Global Smile (17 500 000 FCFA). Notons que 40 experts (7 de l'ONG Global Smile, 4 ivoiriens, 1 camerounais et 28 nigériens) ont été mobilisés pour la mission.

Durant toute l'année 2015 s'est poursuivi, au CHU de Treichville (service de stomatologie-Orl et de maxillo-faciales), les opérations gratuites de lutte contre les malformations maxillo-faciales avec les experts nationaux ivoiriens. On enregistre 44 patients opérés.

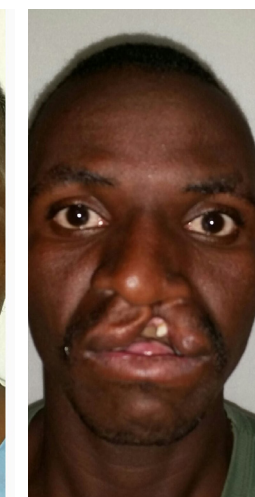
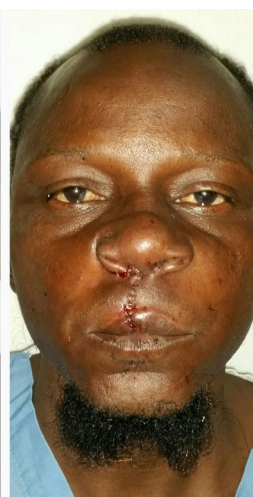
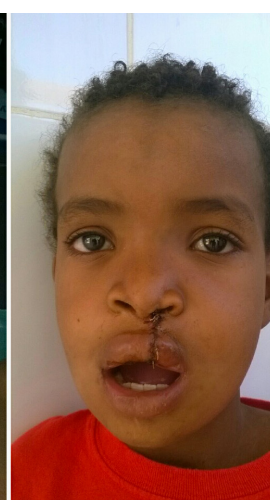
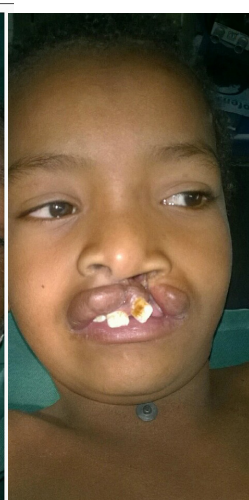
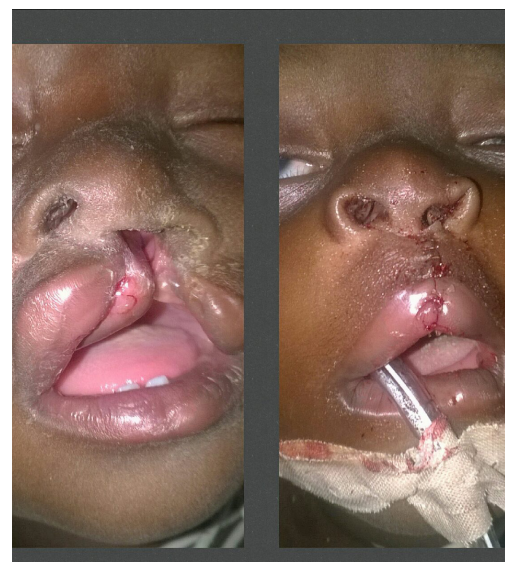

## *e- Récupération nutritionnelle et autonomisation des femmes.*

Problème de Santé publique, la dénutrition et la malnutrition sont au cœur de la réflexion et de la volonté d'intervention de la FATOM.

Après 2013, elle a une fois de plus apporté son appui (par le biais du Bureau FATOM-BF) au centre DELWENDÉ de TANGHIN (Ouagadougou – Burkina Faso) à travers un don de vivres (poissons fumés) et de matériels (ordinateur, imprimantes, portes métalliques, etc.) d'une valeur de 1 185 000 FCFA le 30 Mai 2015.

Au Niger où elle a une représentation, ce sont deux orphelinats (St Vincent de Paul et le Bon Samaritain avec respectivement 50 et 74 pensionnaires) de Niamey qui se sont vus octroyer des vivres (bidons d'huile, des pâtes alimentaires, du riz, du sucre, du haricots, de la farine, du lait, etc.) pour une valeur de 764 000 FCFA.





Don de vivres à l'orphelinat le Bon samaritain (74 enfants)



Don de matériels et équipements au centre Delwendé de TANGHIN (248 femmes)

### f- prise en charge sanitaire

La FATOM se réserve, en dehors des activités projetées, définies par son programme d'actions, de répondre favorablement à des situations de détresse particulière. Cette année encore, elle a répondu favorablement mais exceptionnellement, à des appels à l'aide d'individus :

- Prise en charge de l'opération d'un patient (Konan Mohamed) atteint d'hydrocéphalie (grossissement de la tête) à hauteur de 1 803 500 FCFA par le Dr Adou du CHU de Yopougon.
- Prise en charge de l'opération d'un patient (M. Anion Rodolphe) atteint d'une tumeur à l'œil à hauteur de 2 503 000 FCFA par le Dr Kouakou Fulbert.
- Prise en charge de l'opération d'un patient (M. N'Dri Kouassi) atteint d'une tumeur du maxillaire à hauteur de 3 756 500 FCFA par le Pr Konan Emmanuel



M. Anion Rodolphe (Avant - Après opération)



Enfant Konan Mohamed (Avant-après opération)

### Résultats

1 maternité réhabilitée, 78 personnes opérées gratuitement, 32000 et 21 600 femmes et filles qui respectivement fréquentent et accouchent dans nos 13 structures de santé, prise en charge de 3 patients (opérés avec succès) et remise de don de matériels et médicaments d'une valeur de 12399550 FCFA.



# ÉDUCATION

L'éducation est indispensable au développement des individus comme des sociétés et aide à tracer la vie vers un avenir fructueux et productif. La fatom en a fait un pilier de son mandat (80% du budget pour l'année 2015), et plaide en faveur d'une éducation de base de qualité pour tous les enfants (filles et garçons), tout en insistant sur l'égalité entre les sexes et l'élimination des disparités de toutes sortes. Elle met l'accent sur les enfants les plus défavorisés dans les pays où elle développe des activités.

Ainsi sur la base de son document stratégique, la FATOM a défini les bases de son intervention à travers :

## a- la réhabilitation, la construction et la rénovation des infrastructures scolaires.

Conformément aux recommandations du Bureau exécutif, la FATOM a procédé à la réhabilitation et à l'extension de la maternelle du Groupe scolaire Aliodan BAD (réhabilitation d'une classe de maternelle et en la construction de 2 salles supplémentaires + bureau de la directrice + 3 toilettes + 1 douche, le tout pour un coût de 18 856 214 FCFA) à Marcory Anoumabo.

En collaboration avec la mairie de Koumassi, elle a effectué :

i) la réhabilitation et l'extension du collège moderne Bad de Koumassi (rénovation de 11 salles de classes + 12 toilettes et la construction de deux salles de classe supplémentaires +

2 bureaux d'administration + 8 toilettes) qui accueille 1767 élèves ainsi qu'une remise de don de 50 tables bancs et mobilier de bureau (4 tables de bureau et 4 chaises) pour un coût global de 34 745 690 FCFA ; ii) la réhabilitation des 56 salles de classe des lycées municipaux 1 et 2 de Koumassi qui accueillent 6234 élèves et construit un bâtiment R+1 de 8 salles de classe ainsi que 16 toilettes supplémentaires à hauteur de 153 743 881 FCFA. Ces rénovations ont été possibles grâce à l'appui de nos partenaires de la zone industrielle de KOUMASSI (SN SOTICI, Franzetti, SISAG, Transport MARCOS, etc.)



Les photos avant et après du bâtiment de la maternelle du groupe scolaire Aliodan



Photos de la balançoire et de l'intérieur d'une salle de classe de la Maternelle du Groupe Scolaire Aliodan







*Photos du collège Moderne BAD avant et après réhabilitation.*



*Intérieur de salle de classe collège Moderne BAD Avant - Après réhabilitation.*



*Photos des lycées municipaux 1 et 2 de Koumassi Avant - Après réhabilitation.*

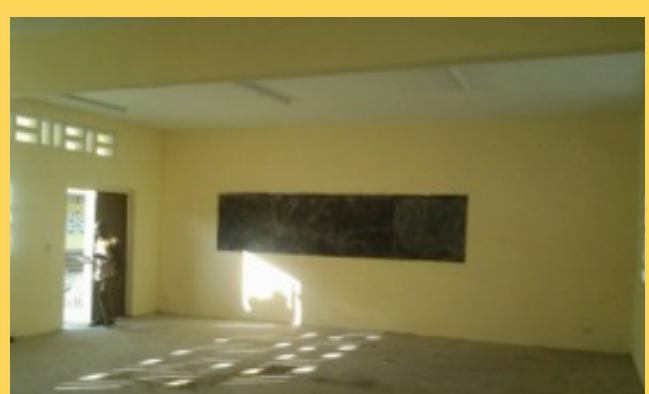

*Photos d'une salle de classe au lycée municipal 1 Koumassi Avant - Après réhabilitation.*



Après une longue période de tractation, la FATOM a obtenu l'autorisation spéciale de construire du Lycée municipal de Gagnoa (validité 6 mois). Des dispositions ont été prises afin de rendre les travaux effectifs (démarrage des travaux avec la construction de la clôture par l'entreprise Franzetti);

## **b- éducation pour tous et les enfants défavorisés/démunis.**

L'objectif défini par l'éducation pour tous est l'expansion des activités de protection et d'éveil de la petite enfance, y compris les interventions au niveau de la famille ou de la communauté, particulièrement en faveur des enfants pauvres, défavorisés et handicapés.

En plus des visites que ses membres effectuent annuellement, La FATOM appuie ses structures scolaires réhabilitées et celles dont elle manifeste un intérêt particulier par des dons (kits scolaires, livres et équipements didactiques éducatifs) mais aussi par la prise en charge d'élèves et étudiants dans le besoin. Elle a ainsi procédé à :

. la remise de 600 kits scolaires à l'ONG AFOCRE en faveur de la journée de l'excellence au profit des enfants orphelins et vulnérables de Koumassi

. La remise de 1154 ouvrages scolaires et des matériels et équipements (draps, ordinateurs, splits, etc.) au collège Moderne Yacouba Sylla d'Oumé, au Lycée Djibo Sounkalo et au lycée de Jeunes filles de Bouaké

### **Alphabétisation et éducation de base des adultes**

La FATOM a procédé à la réhabilitation et à l'équipement (machine à laver, armoires métalliques, armoires en bois, ordinateur, imprimantes, réfrigérateur, split) de l'annexe de l'Orphelinat Saint Vincent De Paul de Niamey pour un coût total de 13 314 870 FCFA. Cet orphelinat, ainsi que d'autres édifices (Commerces, Eglises, lieu de cultes) ont été pillés, saccagés, voire détruits lors des événements malheureux qu'a traversé le Niger les 17 et 18 janvier 2015.

### **Formation de sauvetage hélicoptère**

Dans le cadre du partenariat qui unit la Fondation Benianh In-

ternational et la FATOM et visant notamment les activités liées à la protection civile, celle-ci a financé pour la seconde année consécutive la formation de sauvetage hélicoptère de 10 étudiants de l'Académie Régionale des Sciences et Techniques de la Mer (ARSTM) pour un coût global de 3 600 000 FCFA.



Financement de la formation de sauvetage hélicoptère de 10 étudiants de l'ARSTM



Don de 600 kits scolaires à l'ONG AFOCRE



Remise de 1000 ouvrages scolaire au lycée Djibo Sounkalo de Bouaké



Remise de 154 ouvrages scolaire au lycée Yacouba Sylla d'Oumé.







Etat de l'Orphelinat Saint Vincent De Paul de Niamey avant la réhabilitation



Etat de l'Orphelinat Saint Vincent De Paul de Niamey pendant et après la réhabilitation







Orphelinat Saint Vincent De Paul de Niamey Après la réhabilitation

### *Étude sur la formation professionnelle.*

Le jeudi 23 avril 2015, l'hôtel TIAMA a servi de cadre à la cérémonie de restitution des résultats de l'étude sur la Formation Professionnelle et les besoins des entreprises du secteur industriel d'Abidjan, étude qui a bénéficié de l'appui institutionnel du Ministère d'Etat, Ministère de l'Emploi, des Affaires Sociales et de la Formation Professionnelle. Cette étude, financée entièrement par la Fondation ATEF OMAÏS (FATOM) a été menée à la demande des entreprises dans le but de présenter certains dysfonctionnements constatés dont : i) les formations permettant d'acquérir des qualifications dont les économies modernes n'ont plus besoin ; ii) les formations dispensées par des formateurs ne possédant pas les compétences voulues et ; iii) la coopération inexistante entre les employeurs et les établissements de formation professionnelle. Mais de voir dans quelles mesures nous pouvons les circonscrire.



### **Résultats :**

Construction : 3 salles du préscolaire, 10 salles de classe (primaire et secondaire), 28 toilettes, 2 bureaux d'administration ;  
 Réhabilitation : 1 salle du préscolaire, 73 salles de classes (primaire et secondaire), (12 salles de classe, 3 salles du préscolaire, 16 toilettes sont en cours de réhabilitation à Abengourou, Koumassi et Attécoubé) ;  
 Dons : 600 kits scolaires et de 1154 ouvrages scolaires, 3 ordinateurs, 50 tables-bancs, 4 tables de bureau et 4 chaises, la prise en charge de 10 étudiants et la réalisation d'une recherche institutionnelle.



# CULTURE

Les actions de la FATOM sont aussi d'ordre culturel afin de promouvoir la Côte d'Ivoire et toutes ses richesses à commencer par les Hommes (60 ethnies), ses sites et patrimoines, ses circuits touristiques, ses institutions et écoles d'arts, mais aussi la santé de son économie retrouvée et des perspectives qu'elle offre, aux travers de Guides et de Carnets culturels. C'est la raison pour laquelle en 5 ans d'existence, la FATOM a déjà mené à terme 7 projets d'éditions (4 guides et 3 carnets FATOM). Elle se veut également l'ami des artistes et se fait mécène à l'occasion. Elle s'oriente également vers l'élaboration de beaux-livres et de cahiers culturels.



## 1- Promotion culturelle et production d'ouvrages

La FATOM a procédé au lancement du carnet sur « **Histoire des capitales ivoiriennes d'hier à Aujourd'hui** » le 17 Mars 2015 à l'hôtel TIAMA , qui a eu un écho favorable auprès de nos partenaires institutionnels et ceux du secteur privé présents pour l'occasion. Il est en vente dans toutes les librairies de France du monde, à la Fnac, sur internet ([www.amazon.fr](http://www.amazon.fr) ; [www.cdiscount.com](http://www.cdiscount.com) ) et exposé dans les grandes foires internationales du livre (Paris, Montréal, Berlin, etc.). Dans le cadre de l'élaboration d'un cahier culturel dénommé: « **Itinéraires et pratiques de la traite atlantique des 17ème et 19ème siècle sur le littoral ivoirien** », la FATOM a participé à la cérémonie de signature des conventions de gestion des sites et lieux de mémoire liés à la traite négrière et à l'esclavage.

Une collecte de données sur les sites, lieux et circuits touristiques ainsi que les patrimoines culturels a été effective dans les villes de Bouaké et Abengourou dans le cadre du renforcement du portail [www.akwaba.fatom.org](http://www.akwaba.fatom.org)

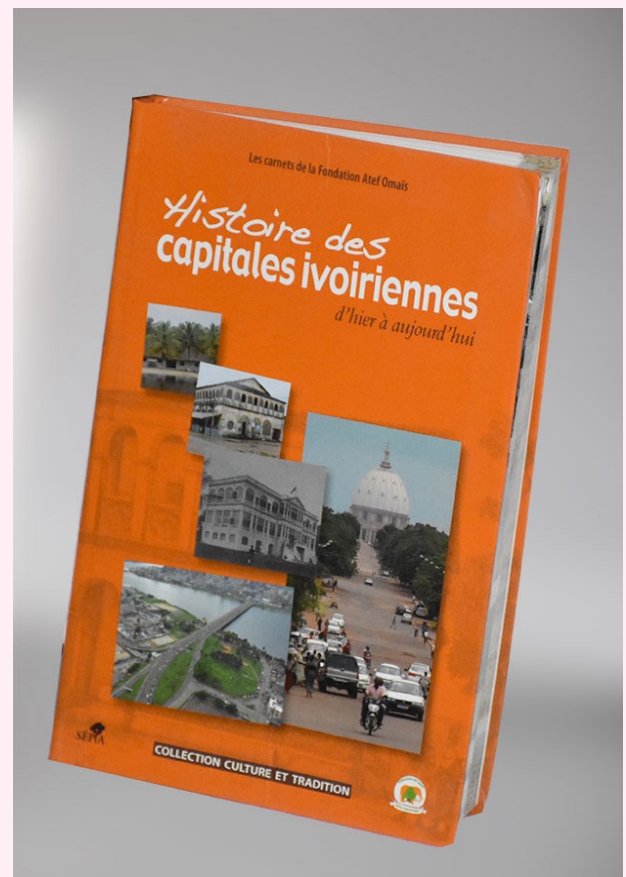



Quant à la collecte de données, l'écriture et la réalisation des ouvrages portant sur : « **le cèdre et l'éléphant, histoire d'une dynamique de peuplement en Côte d'Ivoire fin 19<sup>e</sup> siècle - début 21<sup>e</sup> siècle** », « **Histoire du café et du cacao en Côte d'Ivoire: des origines à nos jours** » et « **Traditions et pratiques sociales discriminantes : la réponse du Droit en Côte d'Ivoire** » sont en cours et se poursuivront tout au long de la saison 2015-2016.

La FATOM a eu l'immense privilège de voir associer son image à une grande émission de la radio-télévision belge « **les belges du bout du monde** »

## 2- Collaboration institutionnelle

L'année 2015 a été marquée par une rencontre entre les responsables de la FATOM et Mme Malika SLAOUI (Directrice de Malika Éditions) dans la perspective d'un partenariat en vue de l'édition d'ouvrages et des échanges visant au renforcement de nos compétences respectives.

Conformément aux objectifs assignés par le plan d'action 2015, une convention soumise au Ministère de la Culture et de la Francophonie n'a toujours pas été signée (malgré nos efforts de relance). Quelques lourdeurs administratives retardent l'approbation et de fait la signature de ladite convention.

Des discussions et une proposition de convention, sur une plateforme d'échanges en vue d'un partenariat pour la promotion du Tourisme et de la Culture avec l'Office national du Tourisme (ONT) sont en cours et devraient aboutir également à la signature de ladite convention. La fondation continue son plaidoyer dans ce sens.



Cérémonie de lancement du carnet  
« **Histoire des capitales ivoiriennes d'hier à Aujourd'hui** »



Visite de Mme Malika SLAOUI (Directrice de Malika Éditions) à la FATOM





### 3- Mécénat

Lorsque l'occasion se présente, la FATOM, ami des artistes, se fait mécène.

Elle a apporté sa contribution financière à hauteur de 1 225 000 FCFA à l'organisation d'un défilé de mode de la styliste Coura Diop de l'association Kinté (association parainnée par la Fondation Atef OMAÏS). Elle a également remis un don d'instruments de musique (guitare solo, guitare basse, clavier et amplificateur) d'une valeur de 1 400 000 FCFA à Nuella (artiste chanteuse à l'Etat civil Manuella ÉTTÉ).

*La FATOM a eu l'immense privilège de voir associer son image à une grande émission de la radio-télévision belge « les belges du bout du monde »*



Remise d'instruments de musique à l'artiste Nuella

### 4- Promotion du tourisme

En vue de promouvoir la culture et le tourisme de certaines villes (Jacqueville, Sassandra, Man, Séguéla, Odiénné, Korhogo, Kong, Bouna, Bondoukou) et en vue de rédiger un guide en partenariat avec fraternité matin la fatom a entrepris une mission de collecte de données du 19 Octobre au 04 Novembre 2015.

#### Résultats :

La publication d'un carnet culturel, la réalisation de 2 portails informatique pour les collectivités locales, don de 20 machines à coudre, le financement d'un défilé de mode et d'un concert et la préparation en cours de 3 ouvrages.





## ENVIRONNEMENT

La Fatom contribue à: i) améliorer l'approvisionnement en eau et les installations sanitaires (centres de santé et d'éducation) par la construction de puits et des dons de citernes hydrauliques et; ii) promouvoir des pratiques hygiéniques. Notre action dans les pays que nous couvrons consiste à en déduire les effets sur le plan de l'hygiène et de l'assainissement. Ainsi elle a procédé à la Réhabilitation de 12 toilettes + construction de 16 toilettes aux Lycées Municipaux 1 et 2 de Koumassi;

- Réception définitive du bloc toilettes de l'orphelinat national de filles de Grand-Bassam;
- Finalisation des travaux d'étanchéité et installation de 05 WC au service de Gynéco-obstétrique du CHU de Treichville;
- Réhabilitation de 12 toilettes, 4 points de lave-main + construction de 8 toilettes supplémentaires au Collège moderne Bad de Koumassi;
- Construction de 3 toilettes + 1 douche pour enfants à la maternelle de Groupe scolaire Aliodan (Marcory Anoumabo);
- Réhabilitation de 12 toilettes + construction de 16 toilettes aux Lycées Municipaux 1 et 2 de Koumassi;
- Elaboration de la charte d'Engagement des bénéficiaires et utilisateurs des infrastructures scolaires rénovées.

Construction de 08 toilettes au collège Moderne BAD de Koumassi



Pendant la construction



Finalisation des travaux

## INFORMATION ET COMMUNICATION

La mise en place d'un système d'information et de communication au service de la Fatom, de ses partenaires et des acteurs sociaux répond à la nécessité de besoins d'une communication diligente, simple, accessible et appropriée mais surtout d'un suivi-évaluation des actions que nous menons afin de rendre compte à nos partenaires.



## 1- les sites de la FATOM

La Fatom c'est aussi des portails et sites informatique qui concourent à la diffusion et au suivi-évaluation des activités de celle-ci, dans un monde en constante évolution technologique où la soif d'information et de communication, surtout des jeunes, est sans limites dans le domaine des TIC. Il s'agit pour la Fatom d'organiser, en direction des plus vulnérables (principalement les jeunes et les femmes) un système de diffusion de l'information et de communication sur ses activités et les principaux événements touchant les pays couverts via le web. A ce jour la FATOM compte 4 sites :

- Son site institutionnel **[www.fatom.org](http://www.fatom.org)**
- Sa plateforme dédiée aux entreprises partenaires pour le suivi des projets que celles-ci financent : **[www.reseau.fatom.org](http://www.reseau.fatom.org)**
- Sa revue de presse en ligne : **[www.aniama.net](http://www.aniama.net)** qui a connu en début d'année une refonte.
- Son portail **[www.akwaba.fatom.org](http://www.akwaba.fatom.org)** dédié à la promotion

du patrimoine culturel et touristique de la Côte d'Ivoire.

Tous ces sites ont été visité au cours de l'année 2015 par **1 557 462** internautes.

Cela représente un potentiel marketing pour toutes les entreprises et institutions partenaires et pour la mobilisation des ressources au bénéfice de la FATOM.

## 2- Les sites et portails informatiques offerts par la FATOM.

C'est un savoir faire que la Fondation est décidée de faire valoir.

Elle a ainsi mis gracieusement son expertise au service de la réalisation du site des Fondations NSIA et A.C.A.

Par ailleurs, la nouvelle démarche de la FATOM qui est celle de la collaboration institutionnelle avec les collectivités locales ,dans une perspective de développement intégré appliqué à l'échelle de la commune, a donné lieu à la réalisation de projets de portail informatique. Ainsi en 2015 nous avons effectué le lancement officiel des portails informatique des mairies d'attécoubé (**[www.mairieattecoubeci.ci](http://www.mairieattecoubeci.ci)**) et de Bouaké (**[www.mairiedebouake.ci](http://www.mairiedebouake.ci)**). Notons que les sites de la mairie d'Abengourou et celles des communes de la région du gbèkè sont prévus (Béoumi, Diabo, Brobo, Sakassou, Djébonoua,etc.).



Lancement officiel du site de la mairie de Bouaké.

## 3- Communication

Fort de une équipe de communication élargie, la Fondation a menée en interne la conception des contenus et visuels de ses réalisations et campagne

de communication qu'elle a menée. ( élaboration de panneau plexi, de fiche d'informations, de plaquettes).





## Administration

- Des visites de travail auprès du Ministère des Affaires Etrangères, du Directeur des Affaires Humanitaires et ONG (M. Ouattara Tamakolo ), des Conseillers Techniques Alain Marie Ahoueli et Madeleine Yao nous ont permis de reformuler et corriger notre dossier pour l'obtention de l'Accord d'Établissement. Dans la même veine, des visites de travail et des contacts ont été pris avec le Ministre de l'intérieur et les dossiers y afférents introduits auprès dudit ministère. Des rencontres et des relances ont été obtenus auprès du Directeur de cabinet et des responsables administratifs en charge de ces questions.
- Edition sur un format mieux adapté et plus officiel du rapport annuel 2014 de la Fondation ainsi que 3 programmes phares qui le constituent.
- Formulation et rédaction du premier rapport quinquennal d'activités retraçant, par écrit et en image, la contribution de la Fatom sur les 5 ans passés (depuis Novembre 2009, date de démarrage de ses activités). La programmation de la FATOM étant quinquennale, ce document en plus de faire le bilan programmatique des 5 années d'activités, propose et identifie des projets en pipeline jusqu'à l'horizon 2018.

## Suivi évaluation

- Avec l'appui logistique dont a bénéficié la FATOM (mise à disposition de deux véhicules), celle-ci a pu mener à bien des missions à Abidjan et dans les autres villes de Côte d'Ivoire dans l'exécution de son programme 2015 (visites des structures sanitaires et scolaires, collectes d'informations pour l'élaboration d'ouvrages culturelles et la promotion culturelle de nombreuses communes).
- Au vu des nombreuses missions, il est à prévoir le renforcement par un autre véhicule du parc logistique de la Fondation.

## Divers

- La FATOM a procédé à des dons de chaussures de sécurité à la direction Technique de la SOTRA, au personnel de l'hôtel Tiama et à 2 structures de formations professionnelles identifiées. Il s'agit de 1200 paires de chaussures de sécurité d'une valeur de 4 000 000 FCFA.
- Nous avons reçu la visite de M. Ousmane BOLHO (Représentant de la FATOM-Niger) en Côte d'Ivoire pour visiter les différentes réalisations et échanger avec les responsables de la FATOM Côte d'Ivoire.
- Organisation de la réunion des présidents des bureaux FATOM-Pays (Côte d'Ivoire, Bénin, Burkina Faso et France-Pays de Loire).



*Remise de chaussures de sécurité à la Direction Technique de la SOTRA et à 2 structures de formations professionnelles.*



## Partenariat et réseaux

La Fatom négocie donc, dans le cadre de son mandat et dans tous les pays qu'elle couvre, des accords de partenariat ou des conventions.

Elle se veut être :

- Un opérateur de projet : conception, coordination et évaluation de projets gérés conjointement par la fondation et un ou plusieurs partenaires locaux internationaux.

- Un financeur de projets à travers la mise à disposition des Fonds par des entreprises ou des donateurs pour le financement de projets.

### **Ainsi en 2015 elle a mené les actions suivantes:**

- Visite de travail auprès du Secrétaire Général et du Directeur de cabinet du Ministère des affaires étrangères dans le cadre du suivi du dossier de demande de l'accord d'établissement.

- Visite de travail auprès du service juridique des Ministères de la Santé et de la Lutte contre le VIH/SIDA et de l'Éducation Nationale et de l'Enseignement Technique, Ministère des Affaires Étran-

gères, pour le suivi des dossiers de demande de reconnaissance en Utilité Publique et de l'Accord d'Établissement.

- Audience avec la première dame de Côte d'Ivoire, en vue de documenter nos expériences et surmonter les difficultés administratives et financières qui jalonnent la vie des associations et créer une plate-forme de collaboration entre nos deux institutions. Par la suite, il s'agira d'organiser un atelier d'échange sur la défiscalisation du don impliquant les associations nationales et étrangères dûment accréditées, le secteur privé et les Ministères de tutelle ( Ministère du Budget, Ministère de l'Éducation Nationale et de l'Enseignement Technique, Ministère de la Santé et du VIH/SIDA, Ministère de l'Intérieur et de la Sécurité)

- Visite auprès du Directeur de Cabinet du Ministère de la Santé et de la Lutte contre le VIH/SIDA, le Pr. Kader KEÏTA, qui a permis de finaliser le dossier visant à la signature d'un arrêté reconnaissant à la Fondation ATEF OMAÏS (FATOM) le statut d'Association œuvrant dans le domaine de la Santé. L'obtention de cet

arrêté faciliterait l'exonération de la TVA dans toutes les activités que nous mènerons dans le domaine de la SANTÉ.

- Visite auprès du Directeur de Cabinet du Ministère de l'Éducation Nationale et de l'Enseignement Technique, M. Kabran ASSOUMOU, qui a permis de finaliser le dossier visant à la signature d'un arrêté reconnaissant à la Fondation ATEF OMAÏS (FATOM) le statut d'Association œuvrant dans le domaine de l'Éducation. L'obtention de cet arrêté faciliterait l'exonération de la TVA dans toutes les activités que nous mènerons dans le domaine de l'Éducation (documents disponibles).

- Signature d'une convention de partenariat entre la Fondation ATEF OMAÏS et la Fondation Tattali-Iyali (Fondation de Mme la Première dame du Niger, DR Malika ISSOUFOU) qui a permis l'organisation d'une campagne de lutte contre les pathologies maxillo-faciales au Niger.

- Signature d'une convention entre la Fondation ATEF OMAÏS et l'ONG ADEN du Niger (du Dr Amy ANGO-BOLHO). Ceci a permis le déblocage d'une



*Visite du centre ADEN avec les responsables de la FATOM et Dr Amy ANGO-BOLHO (présidente de l'ONG ADEN)*



*Dr Malika ISSOUFOU Présidente de la Fondation Tattali-Iyali et M. Ramzi OMAÏS Secrétaire Général de la FATOM*





contribution de la FATOM Côte d'Ivoire d'un montant de **4 592 656 FCFA** pour la construction de toilettes dans le cadre de la construction du centre d'accueil des enfants de ladite ONG à Niamey (Niger).

- Dédicace et remise des clés des maisons construites pour handicapés moteurs en collaboration avec le Lions Club Abidjan Calao le 4 juillet 2015 à Nofou (Département de Dimbokro), coût de la contribution : 1 800 000 FCFA (pour l'achat de ciment). Au total ce sont 35 maisons pour handicapés moteurs qui ont été construites cette année. Projet initié par le Lions club Calao depuis 2003 et qui compte à ce jour près de 300 maisons construites.

- Appui Institutionnel de la Fondation ATEF OMAÏS à la création de la Fondation NSIA (élaboration de logo, site internet, contenu de brochures, et.) et aux activités de l'ONG Action Cancers Afrique (ACA). Des réflexions avec les intéressés sur le contenu programmatique de leur association sont en cours.

- Elaboration de projets de partenariat avec des Entreprises (SISAG, DROCOLOR, SNPC, TRANSPORT MARCOS, etc.) afin de réduire les coûts de construction et réhabilitation des structures sanitaires et scolaires publiques.

- Conclusion de partenariat avec les opérateurs économiques (SOTACI, DROCOLOR, SCA, etc.) afin d'obtenir le meilleur coût des matériaux nécessaires à la réhabilitation/ construction de nos différentes infrastructures.

- Partenariat avec la librairie de France pour la commercialisation des ouvrages FATOM.

- L'appui à des associations visant à l'amélioration des vies des seniors (Fondation de France, la maison du logis, St gemmes, etc.)

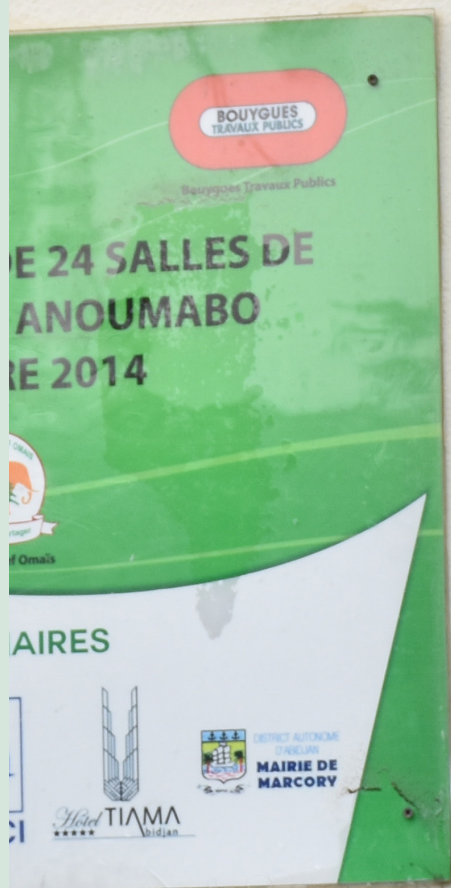



# PERSPECTIVES ET OBJECTIFS POUR 2016 - 2020

## • En cours (2016)

### SANTÉ

L'appui annuel en matériels et équipements à nos 13 structures sanitaires rénovées et à celles pour lesquelles la FATOM y porte un intérêt particulier ;

La poursuite, au CHU de Treichville, des opérations gratuites des patients atteints de pathologies maxillo-faciales (44 patients ont été opérés à ce jour sur les 80 prévues).

Poursuite des démarches entreprises en vue de l'obtention de l'arrêté reconnaissant à la FATOM le statut d'association oeuvrant dans le domaine de la santé.

La mise en œuvre du projet de centre de vie au Burkina Faso et au Niger (en collaboration avec la BOA).



Remise de don de médicaments au centre de santé de Kanawolo.

### ÉDUCATION

L'appui annuel en matériels et équipements didactiques à nos structures scolaires réhabilités;

Poursuite des démarches entreprises en vue de l'obtention de l'arrêté reconnaissant à la FATOM le statut d'association oeuvrant dans le domaine de l'éducation;

Finalisation des travaux de réhabilitation de l'école primaire Gbégbouto à Attécoubé, du bâtiment R+1 de 8 salles de classes au Lycée Municipal 1 et 2 de Koumassi et du Groupe scolaire EECI d'Abengourou.

Démarrage de la construction des 14 premières salles de classe et de la clôture du lycée municipal de Gagnoa (Lycée à base 7)



Don d'un ordinateur au lycée de jeunes filles de Bouaké



Bâtiment en réhabilitation Epp Gbégbouto d'Attécoubé





# CULTURE

La finalisation des travaux d'élaboration du carnet sur : « **Traditions et pratiques sociales discriminantes : la réponse du Droit en Côte d'Ivoire** »

- Poursuite des travaux d'élaboration d'un beau-livre dénommé : « **le cèdre et l'éléphant, histoire d'une dynamique de peuplement : fin 19ème siècle et début 21ème siècle** », du cahier culturel intitulé : « **itinéraires et pratiques de la traite atlantique des 18ème -19ème siècles sur le littoral** » et du carnet portant sur : « **histoire du café et du cacao des origines à nos jours** ».
- L'appui aux stylistes de l'association KINTÉ ( association parrainé par la Fatom).
- Le renforcement de nos sites et portails : **www.fatom.org** - **www.aniamanet.net** - **www.akwaba.fatom.org** fréquentés par plus de **128 391** visiteurs cumulés dans le mois ainsi que les portails informatiques dédiés aux mairies avec lesquelles nous avons établi un partenariat pour la promotion de leur commune (Gagnoa, Bouaké, Abengourou, Attécoubé, Koumassi, etc.)
- L'appui au musée des civilisations d'Abidjan à travers: i) l'élaboration/édition d'ouvrages culturels et didactiques (une bande dessinée pour enfants, un beau livre thématique, etc.); ii) le renforcement du matériel informatique et multimédia en

vue de la mise en place d'une base de données iconographiques et; iii) la réalisation de conférences/ateliers thématiques et d'un portail informatique.



# ENVIRONNEMENT

Finalisation des travaux de construction de 08 toilettes au collège moderne BAD de Koumassi.



# PARTENARIAT

L'appui à des ONGs et association dans leurs efforts à promouvoir leur mandat lorsque nécessaire (ONG ACA, Lions Club, Fondation NSIA, etc.)

Poursuivre la collaboration avec nos partenaires (UNFPA, Fondation Benianh, Côte d'Ivoire Tourisme, Fondation Tattali-Iyali, RTI, Fraternité Matin, Archives Nationales et Musée des Civilisations de Côte d'Ivoire, etc.) pour la réalisation de projets communs ;



Don d'équipements de l'UNFPA à la FATOM



## SANTÉ

- La réhabilitation de structures sanitaires (Hôpital Général d'attécoubé, Hôpital Général d'Abengourou, Maternité de Sè-zèkro à Bouaké);
- La remise officielle de la maternité St Raphael de Hèkanmé au Bénin (réhabilitée en 2014 en collaboration avec l'UNFPA Bénin);
- Organisation d'une campagne de vaccination à Marcory Anoumabo (1500 personnes);
- Mobilisation des ressources nécessaires pour le financement de la construction/réhabilitation des projets en pipeline tels qu'énumérer ci-dessus
- Élaboration d'un programme d'appui aux activités du service de stomatologie ORL et de maxillo-facial du CHU de Treichville pour renforcer le nombre de personnes opérées et la qualité des services. Il s'agit là d'augmenter le nombre des patients opérés et la qualité des services fournis par la construction d'un centre de référence. Un projet architectural nous sera proposé.
- La participation annuelle à la campagne de dépistage du cancer du col de l'utérus et de la sensibilisation sur le cancer mammaire à San Pedro (6000 femmes);
- Construction d'un bâtiment de 2 blocs opératoires, de 2 salles d'hospitalisation et d'une salle de conférence au service de stomatologie-Orl et de maxillo-faciale du CHU de Treichville;
- Organisation d'une campagne de luttés contre les pathologies maxillo-faciales à Abidjan;
- Participation à la construction de maisons pour handicapés moteurs en collaboration avec le Lions Club et l'ONG Habitat for Humanity;



Opération, chirurgie maxillo-faciale

## ÉDUCATION

- Construction/ réhabilitation d'infrastructures scolaires : Lycée Municipal de Gagnoa(construction à base 7), Lycée des jeunes filles d'Abengourou (construction), Lycée Djibo Sounkalo (réhabilitation), Collège de jeunes filles de Bongouanou (Construction), Ecole Primaire de l'orphelinat des filles de Grand-Bassam (réhabilitation et extension) ;
- L'appui à la formation de sauvetage hélicoptère de 10 étudiants de l'académie Régionale des Sciences et Technique de la Mer (ARSTM) en collaboration avec la Fondation Benianh ;
- La réhabilitation de l'EPP Ouezzin , groupe scolaire Dion robert de Koumassi et Epp GBADJI Attécoubé;
- La construction de deux centres de vie (alphabétisation des adultes, sensibilisation à la SR et lecture, formation aux métiers) à





Ouagadougou et Niamey en collaboration avec les Ministères de la Formation Technique, de l'emploi et de la jeunesse, de l'éducation, et des mairies des communes respectives (Du Burkina faso et Niger) et de l'Alphabétisation au Burkina Faso;

- Appui à la construction/ réhabilitation d'une école primaire à Cotonou (Bénin) en collaboration avec le Lions Cotonou Doyen;

- L'appui à des associations visant à l'amélioration des conditions de vie des séniors et l'alphabétisation des femmes de migrants en France;

- Soutenir les lycées de jeunes filles de Bouaké et nos établissements scolaires au travers de dons de matériels didactiques et pédagogiques.

- Mobilisation des ressources nécessaires pour le financement de la construction/réhabilitation des projets en pipeline tels qu'énumérer ci-dessus.



Bâtiment r+1 en construction au Lycée Municipal de Koumassi

## CULTURE

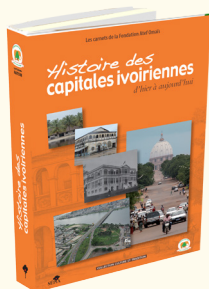

- Élaboration d'ouvrages culturels « Nous les femmes » du Burkina Faso, « Arts au féminin » au Burkina Faso et au Bénin et « l'Art contemporain en Côte d'Ivoire »

- Renforcement des partenariats avec les mairies et municipalités de Bonoua, San Pedro, Plateau, Port-

Bouet, etc pour la promotion de leur commune.

- Poursuivre la collaboration avec le musée des civilisations d'Abidjan (élaboration d'ouvrages thématiques).

- Participer à des plateformes d'échanges et de promotion du livre.



Guides et Carnets FATOM

## ENVIRONNEMENT

- Répondre aux besoins des populations vulnérables et notamment dans les centres de santé, les maternités, les écoles, les cantines scolaires, les villages à travers la construction des toilettes, WC et l'installation des puits et forages.

- Construire et réhabiliter des toilettes dans toutes les structures sanitaires et éducatives telles qu'elles apparaissent dans les projets en pipeline



Don d'un surpresseur à la maternité du CSU d'Abobodoumé



Construction d'un puits au Groupe Scolaire Anoumabo de Marcory.

